



Unioncamere
Veneto

Flash Industria 2.2013

Veneto. Andamento della
produzione industriale
(var.% su stesso trimestre anno
precedente).
Il trimestre 2010- Il trimestre 2013

Nel secondo trimestre 2013, sulla base dell'indagine *VenetoCongiuntura*, si è registrato un rallentamento della caduta dell'indicatore della produzione che ha rilevato un calo più contenuto, su base annua, rispetto al trimestre precedente (-1,6%). Nel confronto con il trimestre precedente, i livelli produttivi hanno segnato una sostanziale stabilità (+0,2% la variazione congiunturale destagionalizzata)¹.

L'analisi congiunturale del secondo trimestre 2013 sull'industria manifatturiera, realizzata da Unioncamere del Veneto con la collaborazione della Confartigianato del Veneto, è stata effettuata su un campione di 2.299 imprese con almeno 2 addetti.

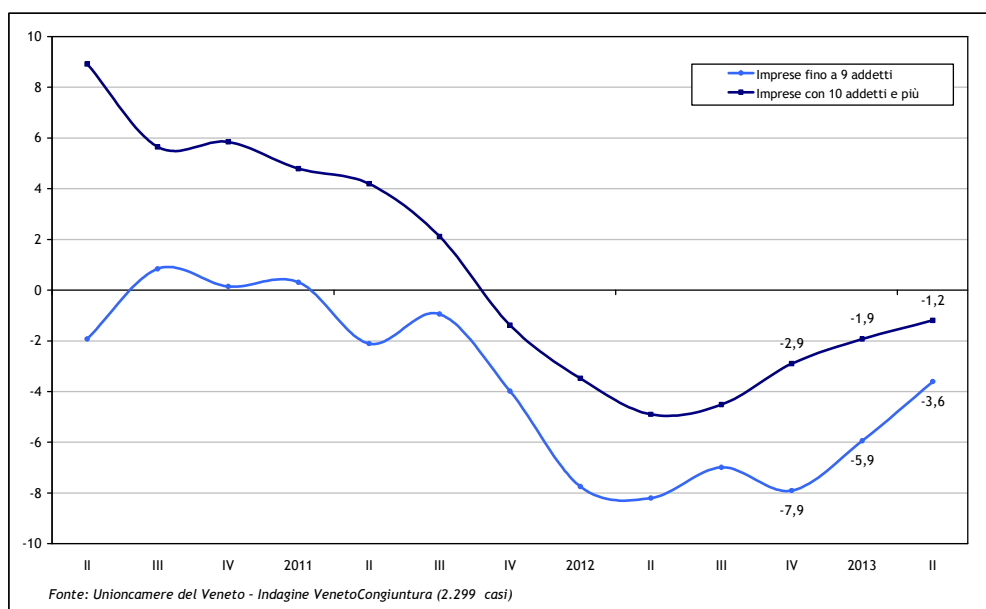

La lenta ripresa della produzione è stata confermata dal grado di utilizzo degli impianti che si è attestato al 72 per cento della piena capacità produttiva, in aumento di tre punti rispetto al trimestre precedente.

Sotto il profilo dimensionale il calo dell'indicatore ha continuato ad interessare in modo più marcato le microimprese (2-9 addetti) che hanno registrato una contrazione del -3,6 per cento. A seguire le grandi (250 addetti e più) e le medie imprese (50-249 addetti) che hanno evidenziato una flessione rispettivamente del -1,7 e -1,3 per cento. Le piccole imprese (10-49 addetti) hanno mostrato la performance migliore (-1%). Per quanto riguarda le tipologie di beni le variazioni tendenziali rimangono negative. In particolare le imprese che hanno realizzato beni intermedi hanno registrato un -1,9 per cento, seguite dalle imprese che producono beni di consumo e di investimento (-1,7% e -0,5%).

Anche sotto il profilo settoriale si evidenziano variazioni negative. In particolare, si riconfermano le performance peggiori nei comparti del legno e mobile (-7,2%) e del marmo, vetro, ceramica (-4,2%). Sostanzialmente stabile invece il settore dell'alimentare, bevande e tabacco (+0,3%).

Informazioni e chiarimenti:

Unioncamere del Veneto
Centro Studi - Ufficio SISTAN
Via delle Industrie 19/d
I - 30175 Venezia

Tel. +39 041 0999311
Fax +39 041 0999303
centrostudi@ven.camcom.it
comunica@venetocongiuntura.it

¹ Variazione riferita alle imprese manifatturiere con almeno 10 addetti.

Gli altri indicatori

Fatturato

Il **fatturato totale** ha registrato un calo contenuto a livello tendenziale (-1%) e un aumento sostanziale rispetto allo scorso trimestre (+3,6%). A livello dimensionale la performance peggiore arriva dalle micro e dalle grandi imprese con diminuzioni rispettivamente del -3,6 e -2,8 per cento, seguite da una sostanziale stabilità delle imprese di media e piccola dimensione (-0,5% e -0,1%).

I settori che hanno subito i cali più significativi sono stati il legno e mobile (-4,4%) e il marmo, vetro, ceramica (-2,8%); l'unico andamento positivo è da attribuire al comparto dell'alimentare, bevande e tabacco (+0,9%).

La variazione negativamente contenuta dell'indicatore è ascrivibile ad un andamento differente tra mercato interno e mercato estero. Il **fatturato interno** ha registrato infatti una contrazione del -1,7 per cento su base annua. Sotto il profilo dimensionale, così come per il fatturato totale, la dinamica peggiore è stata evidenziata dalle micro e dalle grandi imprese (-4% e -3,6%). Migliore l'andamento delle medie (-1,5%) e delle piccole imprese (-0,7%). I settori con il trend negativo più marcato risultano il legno e mobile e il marmo, vetro, ceramica (-6,6% e -5,9%).

Positiva la dinamica del **fatturato estero**, che ha messo a segno un +1,3 per cento rispetto allo stesso trimestre dello scorso anno. Tale andamento è stato determinato sotto il profilo dimensionale dalle medie e dalle piccole imprese (rispettivamente +1,9% e +1,8%). Segno negativo invece per le imprese di grandi dimensioni, che hanno registrato una flessione del -2,2 per cento. A livello settoriale si evidenziano variazioni positive in tutti i comparti ad eccezione di quello dell'orafo (-3,2%), dei mezzi di trasporto (-2%), dei metalli e prodotti in metallo (-1,2%) e della gomma e plastica (-1,1%).

Ordinativi

Anche gli **ordinativi totali** hanno registrato una diminuzione su base annua (-0,8%), imputabile alla debolezza della domanda domestica.

La performance peggiore dell'indicatore è stata rilevata nelle micro imprese (-2,5%) mentre si è evidenziato un andamento positivo nelle imprese di grandi dimensioni (+0,5%). A livello settoriale, hanno subito la variazione più marcata i comparti del legno e mobile (-6,1%) e del tessile, abbigliamento e calzature (-2,6%).

Gli **ordinativi provenienti dal mercato interno** hanno segnato una flessione pari al -2,1 per cento. Sotto il profilo dimensionale, la dinamica negativa è attribuibile principalmente alle grandi e alle micro imprese (-3,3% e -3%). Per quanto riguarda i settori, il legno e mobile, l'orafo e il marmo, vetro, ceramica hanno subito i cali più significativi, rispettivamente del -8,2, -6,2 e -5,4 per cento.

Gli **ordinativi provenienti dal mercato estero** hanno registrato invece un valore positivo pari a 2,4 per cento. Sotto il profilo settoriale si sono evidenziate variazioni positive in tutti i comparti, ad esclusione del tessile, abbigliamento e calzature e dei metalli e prodotti in metallo (-2,2% e -0,6%). Le microimprese hanno messo a segno l'andamento peggiore (-0,4%), mentre le imprese di maggiori dimensioni (10 addetti e più) sono risultate in ripresa con una variazione positiva pari a 2,5 per cento.

Occupazione

Il **mercato del lavoro** continua a registrare delle perdite. Rispetto al corrispondente periodo dello scorso anno l'indicatore ha evidenziato una flessione del **-1,2 per cento**. I cali più significativi si sono evidenziati nelle micro imprese (-6,3%). In contro corrente le grandi imprese che hanno mostrato un andamento positivo (+1,4%). A livello settoriale i cali più marcati si sono rilevati nella carta, stampa ed editoria (-3%), nel legno e mobile (-2,9%), e nel tessile, abbigliamento e calzature (-2,3%).

Previsioni

Le **aspettative degli imprenditori** per i prossimi tre mesi rimangono negative con i valori più critici nelle microimprese. Per quanto riguarda la produzione il saldo delle risposte tra chi prevede un aumento e chi una diminuzione è pari a **-24,4** punti percentuali. Saldi analoghi si sono registrati anche per il fatturato e l'occupazione (rispettivamente -22 e -10,5 p. p.). In lieve peggioramento anche le attese per gli ordini esteri, dove il saldo delle risposte è risultato pari a **-0,1** punti percentuali. Il saldo peggiore è stato registrato per gli ordini interni con un **-30,1** punti percentuali.

Veneto. Previsioni a 3 mesi della produzione industriale (comp. % risposte).
 III trimestre 2010- II trimestre 2013

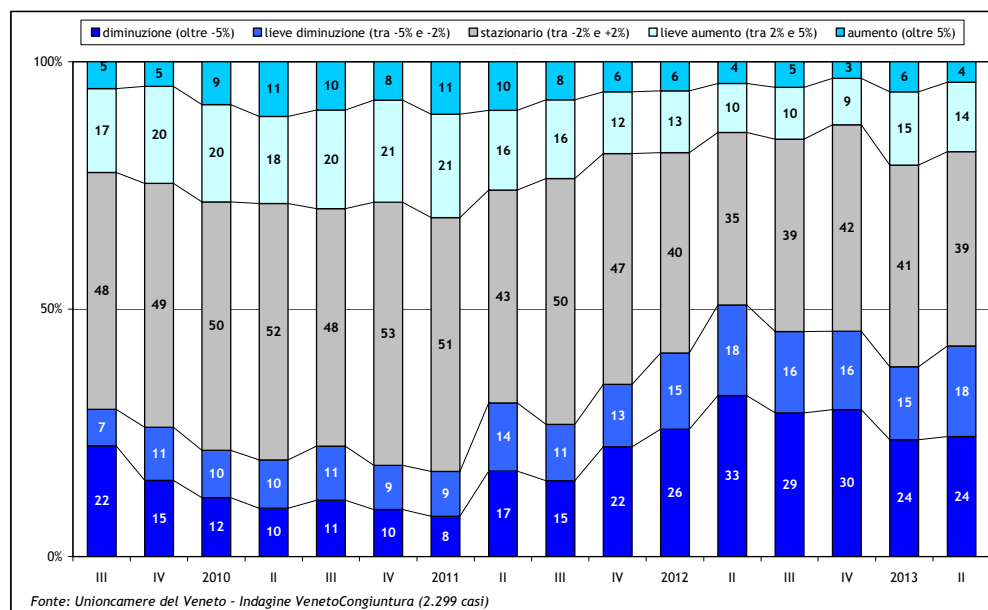

Indice regionale della produzione industriale (IRPI)

A partire dal primo trimestre 2010, Unioncamere del Veneto ha affinato le elaborazioni sui dati raccolti attraverso le indagini congiunturali sulla base della metodologia adottata dall'Istat. Tale necessità è stata dettata dalla sfavorevole fase congiunturale che sta attraversando l'economia regionale e nazionale, che richiede l'utilizzo di metodi più accurati per misurare le variazioni registrate dai principali indicatori. In particolare le variazioni tendenziali (ottenute confrontando il trimestre in esame con il corrispondente trimestre dell'anno precedente) risultano molto amplificate - per un effetto semplicemente algebrico - in ragione delle forti oscillazioni del ciclo economico registrate su base annua. Pertanto Unioncamere del Veneto, in conformità con la metodologia adottata dall'Istat, calcola un numero indice della produzione industriale regionale (IRPI) con base 2010=100 al quale è stato applicato un procedimento di destagionalizzazione. Nel secondo trimestre 2013 l'indice grezzo della produzione industriale con base 2010=100 è stato pari a 101,5 con un aumento del +3,7 per cento rispetto al primo trimestre 2013. L'indice destagionalizzato della produzione industriale con base 2010=100 è risultato pari a 99,1 in aumento del +0,2 per cento rispetto al trimestre precedente.

Veneto. Indice della produzione industriale (base 2010=100).
 II trimestre 2013

| | Indici | Variazioni % | |
|---|--------|-------------------|--------------------|
| | | II 2013 I 2013 | II 2013 II 2012 |
| Produzione industriale: dati grezzi | 101,5 | +3,7 | -3,3 |
| Produzione industriale: dati destagionalizzati | 99,1 | +0,2 | - |

(a) Stime provvisorie

Veneto. Indice grezzo e destagionalizzato della produzione industriale. I trimestre 2000- II trimestre 2013

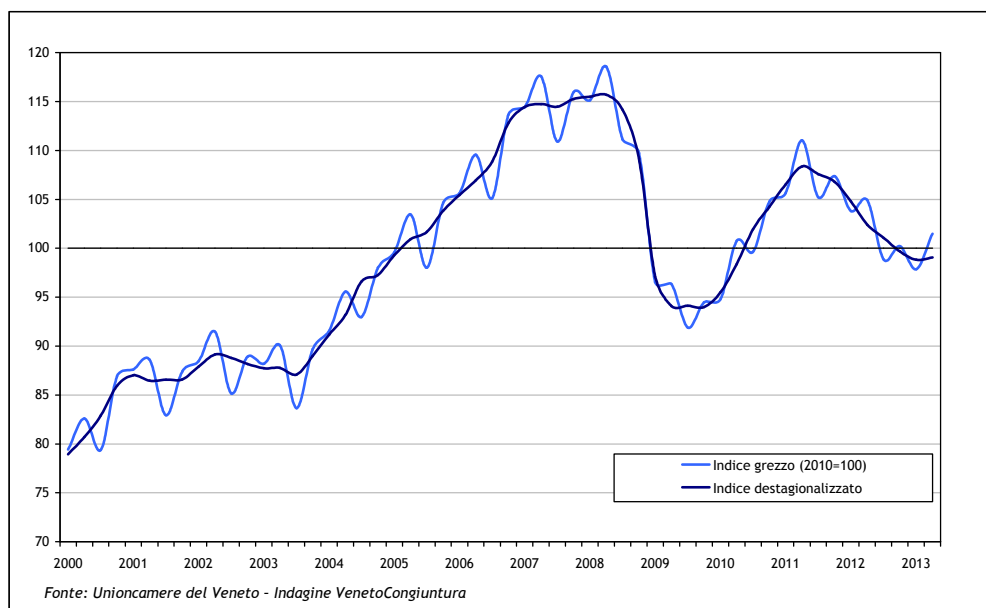

La produzione industriale in Europa: confronti territoriali

A partire dal primo trimestre 2011, Unioncamere del Veneto ha arricchito l'analisi congiunturale proponendo un confronto tra la dinamica della produzione industriale del Veneto, su dati destagionalizzati, e quella della produzione industriale riguardanti l'Italia, l'Area Euro e due regioni europee a forte vocazione industriale, Baden-Württemberg (Germania) e la Catalunya (Spagna).

Secondo gli ultimi dati disponibili, nel secondo trimestre 2013 si sono evidenziati andamenti positivi per entrambe le regioni europee. La regione spagnola della Catalunya ha registrato un aumento del 2 per cento mentre quello della regione tedesca di Baden-Württemberg è risultato pari all'+1,4 per cento. Nell'area euro (EA15) la produzione industriale è risultata in aumento (+0,9%), opposto l'andamento registrato dall'Italia con una variazione negativa del -1,1 per cento.

Veneto, Italia, EA16.
Indice destagionalizzato della
produzione industriale
(base 2010=100).
I trimestre 2006 - II trimestre 2013

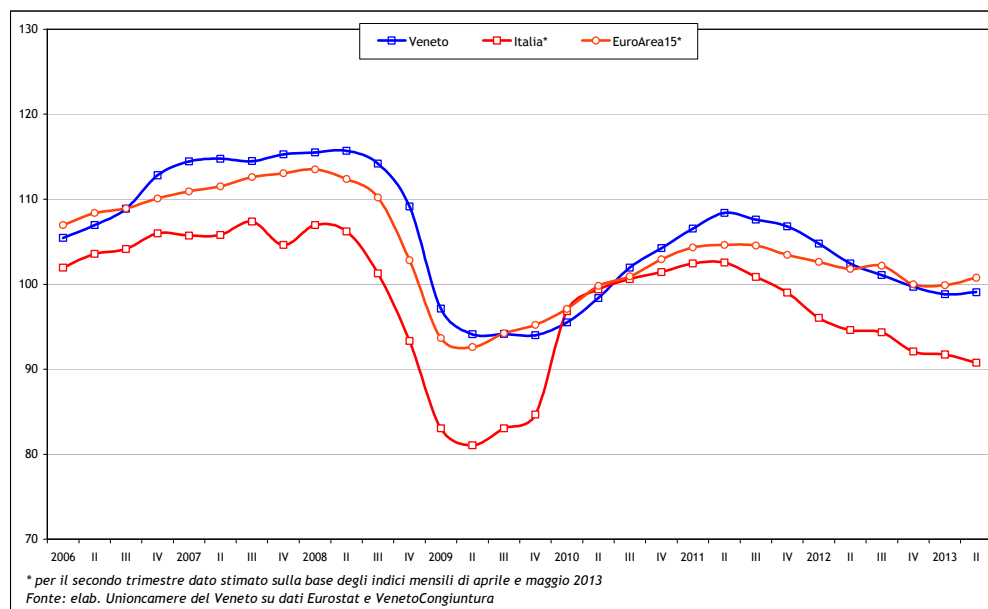

Veneto, Catalunya,
Baden-Württemberg.
Indice destagionalizzato della
produzione industriale
(base 2010=100).
I trimestre 2006 - II trimestre 2013

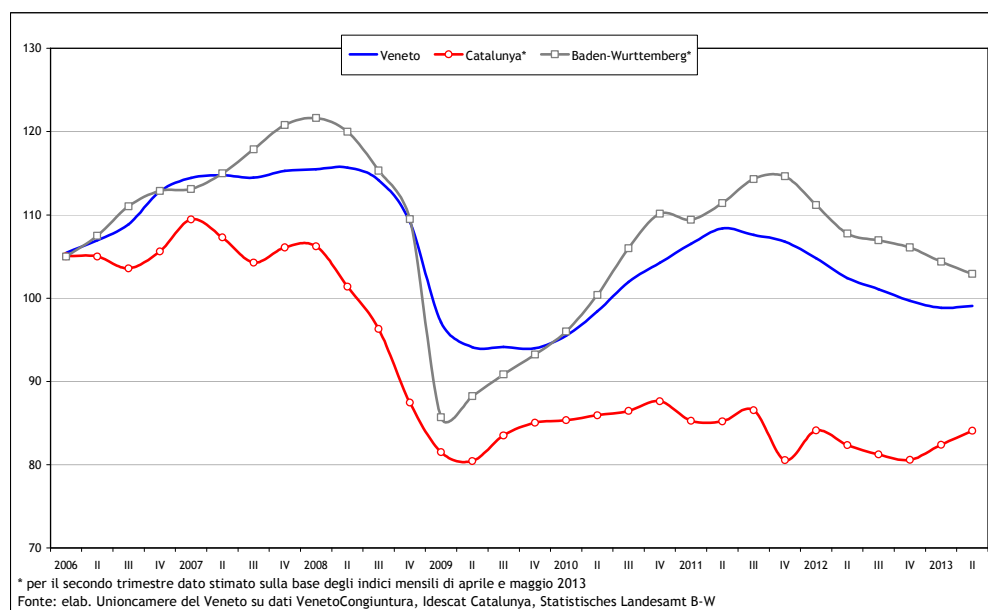

Veneto. Andamento dei principali indicatori congiunturali (var. % su stesso trimestre anno precedente).
 Il trimestre 2013

| | Produzione | Fatturato | Ordini interni | Ordini esteri | Occupazione |
|--|-------------|-------------|----------------|---------------|-------------|
| Settore di attività | | | | | |
| Alimentare, bevande e tabacco | 0,3 | 0,9 | 0,8 | 4,0 | -1,5 |
| Tessile, abbigliamento calzature | -2,4 | -1,8 | -2,3 | -2,2 | -2,3 |
| Legno e mobile | -7,2 | -4,4 | -8,2 | 2,9 | -2,9 |
| Carta e stampa | 0,0 | -0,3 | -1,3 | 7,3 | -3,0 |
| Gomma e plastica | -2,6 | -1,7 | -1,5 | 2,1 | -0,7 |
| Marmo, vetro, ceramica, altri non met. | -4,2 | -2,8 | -5,4 | 6,8 | -2,1 |
| Metalli e prodotti in metallo | -1,4 | -0,4 | -0,9 | -0,6 | -0,9 |
| Macchine ed apparecchi meccanici | -0,4 | -1,5 | -3,3 | 3,2 | 0,0 |
| Macchine elettriche ed elettroniche | -1,8 | -0,3 | -3,0 | 3,2 | -0,9 |
| Mezzi di trasporto | -2,7 | 0,2 | -3,3 | 3,4 | 0,1 |
| Altre imprese manifatturiere | 1,8 | 0,1 | 0,9 | 2,1 | -0,8 |
| Raggr. principale di industria | | | | | |
| Beni strumentali | -0,5 | -0,6 | -3,6 | 4,0 | 0,8 |
| Beni intermedi | -1,9 | -1,1 | -1,7 | 0,4 | -1,8 |
| Beni consumo | -1,7 | -1,0 | -2,1 | 3,0 | -1,6 |
| Dimensione di impresa | | | | | |
| Microimprese (2-9 addetti) | -3,6 | -3,6 | -3,0 | -0,4 | -6,3 |
| Piccole (10-49 addetti) | -1,0 | -0,1 | -1,3 | 2,8 | -1,1 |
| Medie (50-249 addetti) | -1,3 | -0,5 | -2,4 | 2,4 | -1,3 |
| Grandi (250 addetti in più) | -1,7 | -2,8 | -3,3 | 1,8 | 1,4 |
| Totale | -1,6 | -1,0 | -2,1 | 2,4 | -1,2 |

Fonte: Unioncamere del Veneto - Indagine VenetoCongiuntura (2.299 casi)

Veneto. Previsioni a tre mesi dei principali indicatori congiunturali (saldi % risposte).
 Il trimestre 2013

| | Produzione | Fatturato | Ordini interni | Ordini esteri | Occupazione |
|--|--------------|--------------|----------------|---------------|--------------|
| Settore di attività | | | | | |
| Alimentare, bevande e tabacco | -12,2 | -10,3 | -11,3 | 0,1 | -1,5 |
| Tessile, abbigliamento calzature | -41,6 | -38,2 | -43,0 | -16,9 | -16,9 |
| Legno e mobile | -30,7 | -36,3 | -40,2 | -1,2 | -21,0 |
| Carta e stampa | -38,9 | -38,1 | -40,8 | -3,2 | -6,4 |
| Gomma e plastica | -15,0 | -10,2 | -15,1 | -2,3 | -4,6 |
| Marmo, vetro, ceramica, altri non met. | -28,9 | -24,4 | -36,3 | 0,0 | -19,2 |
| Metalli e prodotti in metallo | -22,1 | -17,3 | -25,3 | 0,8 | -7,5 |
| Macchine ed apparecchi meccanici | -5,3 | -2,6 | -19,5 | 12,8 | -4,1 |
| Macchine elettriche ed elettroniche | -24,2 | -15,5 | -29,9 | 9,8 | -11,3 |
| Mezzi di trasporto | -18,8 | -19,8 | -26,8 | -22,9 | -4,6 |
| Altre imprese manifatturiere | -27,8 | -26,0 | -39,4 | -19,2 | -5,7 |
| Raggr. principale di industria | | | | | |
| Beni strumentali | -5,6 | -0,3 | -21,3 | 16,8 | -3,8 |
| Beni intermedi | -29,8 | -27,6 | -31,6 | -7,5 | -12,6 |
| Beni consumo | -26,9 | -25,7 | -32,7 | -3,4 | -11,0 |
| Dimensione di impresa | | | | | |
| Microimprese (2-9 addetti) | -36,5 | -36,4 | -38,5 | -14,7 | -16,6 |
| Piccole (10-49 addetti) | -17,2 | -13,7 | -24,8 | 1,7 | -6,4 |
| Medie (50-249 addetti) | -13,7 | -6,1 | -25,2 | 10,4 | -8,2 |
| Grandi (250 addetti in più) | -4,5 | -3,1 | -13,3 | -1,6 | 8,7 |
| Totale | -24,4 | -22,0 | -30,1 | -0,1 | -10,5 |

Fonte: Unioncamere del Veneto - Indagine VenetoCongiuntura (2.299 casi)

Tutti i risultati relativi alle indagini precedenti sono disponibili sul sito www.venetocongiuntura.it, dove è possibile [isciversi](#) alla mailing list per ricevere la newsletter trimestrale "VenetoCongiuntura".

NOTA INFORMATIVA AI SENSI DELL'ART. 5 DELLA DELIBERA N. 256/10/CSP
DELL'AUTORITA' PER LE GARANZIE NELLE COMUNICAZIONI

L'indagine VenetoCongiuntura è stata promossa e realizzata da Unioncamere del Veneto. Il campione regionale, stratificato per provincia, settore e classe di addetti, è composto da 2.299 imprese rispondenti (su 7.474 contatti) ed è statisticamente rappresentativo dell'universo delle imprese manifatturiere con almeno 2 addetti iscritte al Registro Imprese delle CCIAA del Veneto. La rilevazione è stata effettuata con un metodo di raccolta misto dei questionari (CAWI, CATI, FAX) tra il 27 giugno e il 22 luglio 2013 dalla società di rilevazione Questlab srl. Il documento completo è disponibile su www.agcom.it.